



KATTEN  
DANS

# een prikkelarm bezoek visuele voorbereiding

Eerselsedijk 4 ♦ 5571 CM Bergeijk ♦ 0497-571318 ♦ [info@kattendans.nl](mailto:info@kattendans.nl) ♦ [kattendans.nl](http://kattendans.nl)

Wat leuk dat je van plan bent de Kattendans te bezoeken!

Voor wie hinder ervaart door de prikkels van drukte, geluiden, verlichting en andere zintuiglijke waarnemingen maakt een prikkelarm theaterbezoek het verschil. Wij willen dat iedereen zonder problemen kan genieten van het een theaterervaring bij ons. De toegankelijkheid van de Kattendans is een continu proces. Momenteel zijn we druk bezig om ons theater toegankelijker te maken voor mensen met prikkelgevoeligheid.

Wij proberen je daarom zo goed mogelijk voor te bereiden op een bezoek aan ons theater middels onze visuele voorbereiding. Dit is een document dat je aan de hand van foto's en informatie uitleg geeft over hoe je bezoek bij ons eruit gaat zien.

### **Adresgegevens**

Kattendans

Eerselsedijk 4

5571 CM Bergeijk

De ingang voor onze bezoekers is de hoofdingang aan de voorzijde van het gebouw.

### **Gegevens theaterkassa**

T: 0497-571318 keuze 1

E: [info@kattendans.nl](mailto:info@kattendans.nl)

### **Bereikbaarheid**

De Kattendans is goed bereikbaar met de auto, het openbaar vervoer en met de fiets. Uitgebreide informatie over de bereikbaarheid vind je op [onze website](#).

### **Vorbereiding vóór je bezoek aan de Kattendans**

#### **Kaarten kopen**

Voor vele voorstellingen en activiteiten bij ons heb je een toegangskaartje nodig. Deze kun je kopen via onze website [www.kattendans.nl](http://www.kattendans.nl) of bij de theaterkassa. Lees [hier](#) hoe je kaarten kunt bestellen.

Voor alle voorstellingen die plaatsvinden in de Theaterzaal kun je een eigen zitplaats kiezen. Voor de voorstellingen in de Multifesta kun je vooraf geen vaste plaats reserveren en kies je op de avond zelf een stoel uit. De Theaterzaal kent even en oneven stoelnummers. Aan de ene zijde van de zaal vindt je de even nummers en aan de andere kant de oneven nummers. Stoel 1 en 3 bevinden zich dus naast elkaar.

Nadat je een kaartje hebt besteld kun je, je middels dit document voorbereiden op je bezoek waarin we uitleggen hoe het bezoek ongeveer gaat verlopen. We adviseren je ruim op tijd te komen, zodat je de drukte voor bent. Voorafgaand aan je bezoek kun je de zaalplattegrond van de betreffende voorstelling in de theaterzaal bekijken via onze website, zodat je op de hoogte bent of er ook veel andere bezoekers zijn die avond en of het dus druk wordt.

Een paar dagen voor de voorstelling ontvangen alle gasten een servicemail waarin laatste informatie m.b.t. je bezoek gedeeld wordt (o.a. of de voorstelling een pauze bevat en wat de verwachte eindtijd is). Mocht je voorafgaand graag nog andere informatie over je bezoek of de voorstelling ontvangen kun je altijd contact opnemen met ons via [info@kattendans.nl](mailto:info@kattendans.nl).

## Jouw bezoek

### Parkeren

De Kattendans is goed bereikbaar met de auto, het openbaar vervoer en met de fiets. Aan de voorzijde van het theater bevindt zich een parkeerplaats waar je gratis kunt parkeren. Op die parkeerplaats beschikken we ook over twee invalide parkeerplaatsen. Mocht het druk zijn, kun je verder doorrijden. Achter de gele geldautomaat zijn namelijk nog meer parkeerplaatsen.

Daarnaast is voor het gebouw ruimte om fietsen te stallen bij de daarvoor bestemde stallingen.

Vanaf de parkeerplaats en de fietsenstalling kun je het theater gemakkelijk te voet bereiken via de bezoekersingang die zich kenmerkt door de regenboogloper.

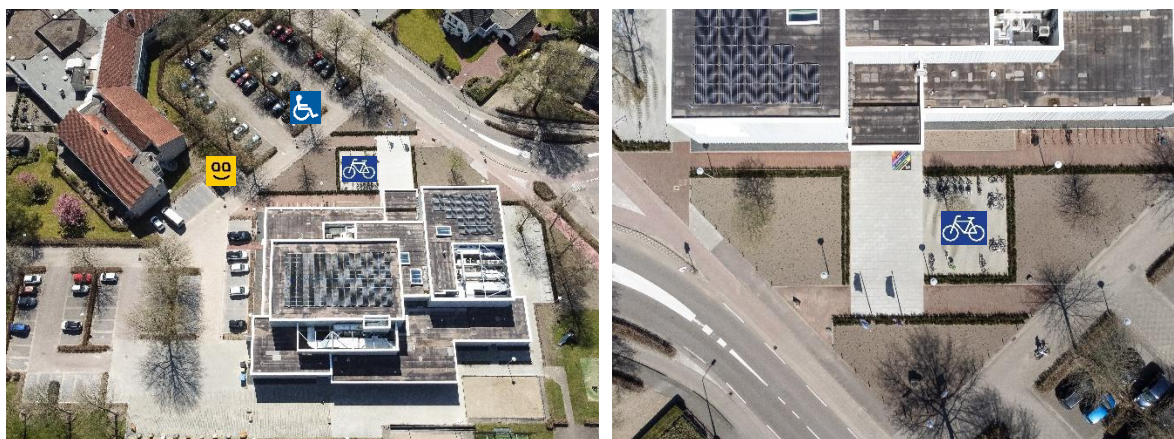

### Het gebouw

Ons theater beschikt over twee verdiepingen. Op de begane grond bevinden zich onder andere de zalen waar onze theatervoorstellingen plaatsvinden, de Multifesta en de Theaterzaal. Op de tweede verdieping zijn een aantal vergaderzalen en kantoren. Hier hoef je op een theateravond niet te zijn.

De bibliotheek is ook in ons gebouw gevestigd waardoor diverse ruimtes ook in gebruik zijn door hun en ingericht zijn met boekenkasten. Dit heeft verder geen invloed op je bezoek aan ons theater.

Op onze website staat per voorstelling vermeld in welke zaal deze te zien is. De zaal staat ook vermeld op je entreekaartje.

## De entree

De bezoekersingang van ons theater bevindt zich aan de voorkant van het gebouw waar je ook de parkeerplaats vindt. Vanaf de parkeerplaats of fietsenstalling loop je in korte tijd richting de ingang die voorzien is van een glazen pui.



Je komt het gebouw binnen via een van de twee voordeuren waarvan één automatische deur (de rechter deur). Deze deur zal automatisch opengaan zodra de sensor je heeft gedetecteerd. Vervolgens kom je in een hal waar je een tweede pui met deuren ziet waarvan ook de rechterdeur een automatische deur is. Via deze deuren kom je in de grote foyer van ons theater. Je ziet direct een groot LED-scherm dat informatie over ons theater presenteert. Hier word je bij een bezoek aan een voorstelling ontvangen door onze gastdames.



## LED-schermen

In de foyer hangen drie grote LED-schermen verticaal aan de muur, waarbij de eerste direct na binnenkomst te zien is en de andere twee aan beide zijdes naast de bar aan de muur bevestigd zijn. Op deze schermen laten wij informatie over de voorstelling en ons theater zien.

## Onze collega's

Onze medewerkers kun je herkennen aan een donkerblauwe blouse met het logo van de Kattendans. Daarnaast dragen ze een naambadge. Je wordt bij het bezoek ontvangen door een van onze gastvrouwen, die ook de entreetickets scannen.



## De foyer

Meteen aan de rechterzijde in de foyer is de theaterkassa, die te herkennen is aan de grote opening. Hier zit voor de voorstelling altijd een medewerker. We beschikken over een ringleiding die gehoorondersteuning biedt en waar je gebruik van kunt maken op een theateravond en het is mogelijk gebruik te maken van een prikkelarme hoodie (Boodie Hoodie) die externe prikkels dempt tijdens de voorstelling. We verzoeken je dit vooraf bij ons aan te geven. Op de avond zelf kan onze kassamedewerker je hiermee helpen.

De garderobe bevindt zich meteen links vooraan in de foyer bij de grote trap. Bij de garderobe kun je, je jas kosteloos op laten hangen door een van onze medewerkers die achter de toonbank staan.

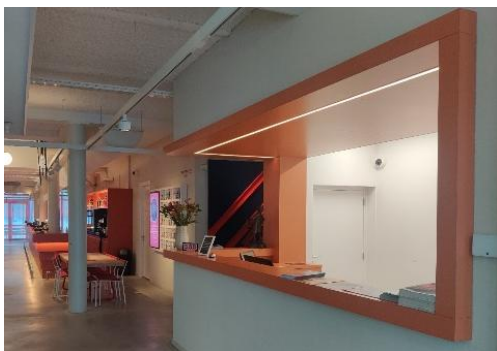

In de foyer nemen alle gasten (van zowel de voorstelling in de Multifesta als de Theaterzaal) plaats voordat ze de zaal in gaan. Aan de rechterkant is een grote oranje bar aanwezig. Hier kun je voor en na de voorstelling drinken bestellen. Links van de foyer, tegenover de bar, vind je de toiletten. Achter de bar is onze open keuken. Bij de Kattendans (zowel bar als theaterkassa) kan uitsluitend middels pin betaald worden. Het kan in de foyer druk zijn met rinkelende glazen, pratende mensen, geluid van het schuiven van stoelen en achtergrondmuziek.

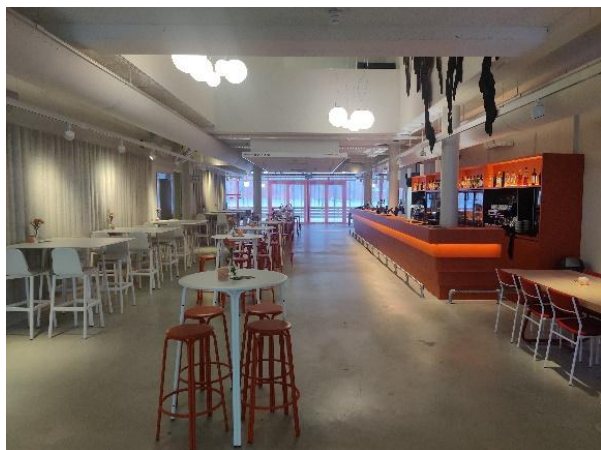

We beschikken helaas niet over een losse prikkelarme foyer, maar bieden wel een alternatief aan. In de ruimte achter de trap waar ook de boekenkasten van de bibliotheek gevestigd zijn, kun je rustig plaatsnemen en wachten tot de voorstelling begint. Hier heb je minder zicht op de foyer en staat de muziek niet of minder hard te horen.



Ongeveer tien minuten voor aanvang van de voorstelling klinkt er een bel. De bel geeft aan dat de zaaldeuren geopend worden en iedereen de zaal in kan. Wellicht is het voor jou het prettigst om als een van de laatste de zaal in te gaan, zodat je geen last hebt van de mogelijke drukte en inlopmuziek, die aanwezig kunnen zijn.

## De toiletten

Tegenover de bar vind je de gang naar de toiletten, die te herkennen is aan het bewegwijzeringsbord aan de muur. De toiletten zijn verdeeld over drie ruimtes. De eerste ruimte bevat uitsluitend toiletten. Daarnaast bevindt zich het invalidetoilet. De derde deur leidt naar een ruimte met zowel urinoirs als toiletten. Alles wordt duidelijk gemaakt m.b.v. de signing op de muur.



## De zalen

Zoals beschreven hebben wij twee zalen. Er staat altijd een medewerker bij de zaalingang om je te helpen met het vinden van je zitplaats.

### Theaterzaal

De Theaterzaal is onze grootste zaal (± 310 stoelen) en bevindt zich rechts van de foyer. Deze zaal heeft twee ingangen. Afhankelijk van je stoelnummer kies je de ingang links of rechts van de bar. Is je stoelnummer een *even* getal, dan kun je de zaal via de rechteringang betreden. Heb je een *oneven* stoelnummer, dan kies je de linkeringang.

Wij raden je aan om bij aankoop van de kaarten te kiezen voor een **even stoelnummer**. Dit zijn de stoelen, vanaf de tribune gezien, in de rechterhelft van de zaal waarvoor je de ingang rechts van de bar nodig hebt, die dicht in de buurt is van de rustige zithoek onder de trap. Als je de zaal binnenkomt, kun je meteen via de trap je plaats bereiken. Op je kaartje staat je rij- en stoelnummer

vermeld. In de theaterzaal worden de rijnummers aangegeven op de trap en de stoelnummers zie je op de onderkant van de zitting van klapstoelen.

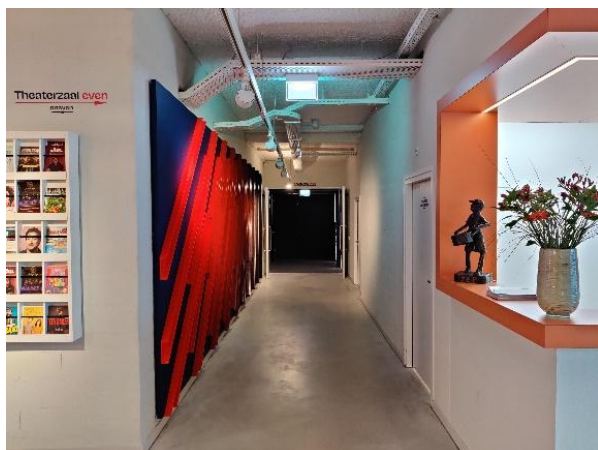
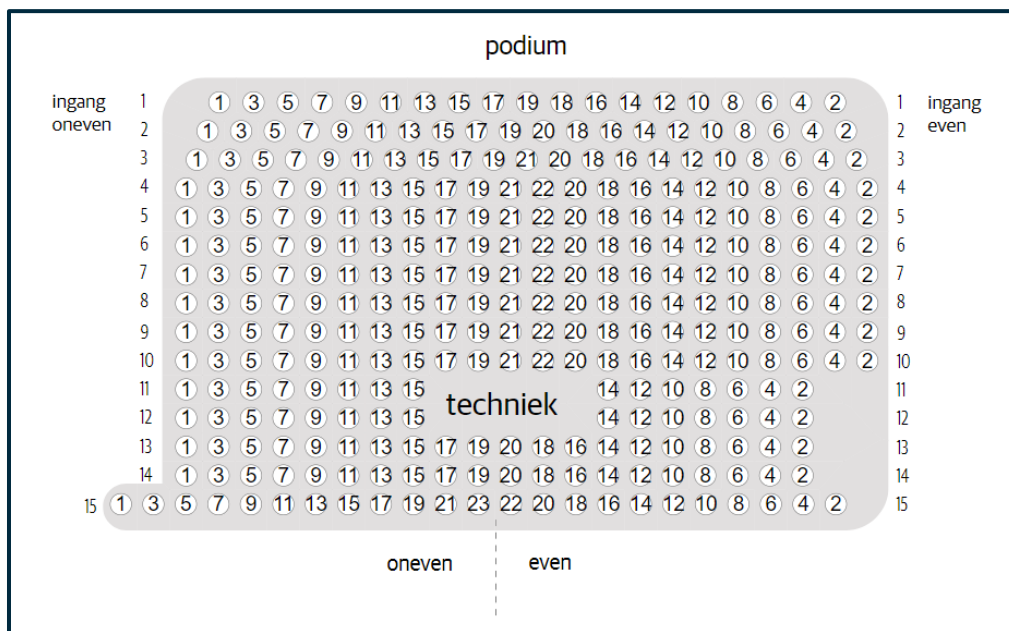

## Multifesta

De Multifesta is onze kleinere multifunctionele zaal. De ingang hiervan bevindt zich aan de linkerkant van de foyer. De Multifesta heeft geen vaste tribune. Er wordt gebruik gemaakt van losse stoelen waardoor er geen vaste plaatsen en stoelnummers zijn. Je kunt dus op de avond zelf een zitplaats uitkiezen. In deze zaal is bovendien een kleine bar aanwezig.



## Tijdens en na de voorstelling

Zodra de voorstelling begint gaan de zaaldeuren dicht en gaat het zaallicht uit. Er is een mogelijkheid dat er via de boveningang nog laatkomers binnenkomen. Aan het einde van de voorstelling kan een (hard) slotapplaus te horen zijn, gaat het zaallicht weer aan en worden de deuren geopend door onze medewerkers. Je verlaat de zaal door dezelfde deur als waardoor je ook binnen bent gekomen. Veel mensen zullen tegelijkertijd op staan als de voorstelling is afgelopen. Je kunt even wachten en de zaal verlaten op een rustiger moment. In de foyer kan het na afloop van de voorstelling druk zijn met mensen. Door de rechteruitgang van de zaal te nemen, heb je het minste last van de drukte en ben je snel bij de garderobe en uitgang.



### **Vragen en meer informatie**

We hopen dat je een duidelijk beeld hebt van een theaterbezoek aan de Kattendans. Heb je nog vragen over jouw bezoek bij ons? Neem dan vooraf contact met ons op via [info@kattendans.nl](mailto:info@kattendans.nl) / 0497-571318 of spreek een van onze collega's tijdens je bezoek aan. Wij helpen je natuurlijk graag. Je kunt onze medewerkers bij een theateravond herkennen aan hun donkerblauwe blouse voorzien van ons logo en/of een naambadge.

Zoals we al aangaven is het verbeteren van de toegankelijkheid een continu proces. Heb jij nog tips voor ons om de voorbereiding op een theaterbezoek te verbeteren? Geef deze dan gerust door aan onze collega Merel: [merel@kattendans.nl](mailto:merel@kattendans.nl) / 0497-571318 keuze 2.